大光報

廣州版
（總社）
社長：陳錫餘

社址：廣東廣州光復中路七十四號
電話：編輯部⋯⋯一五七四三
經理部⋯⋯一五七四三
營業部⋯⋯一一八八五
電報掛號⋯⋯廣州　七四一一

粵南版⋯⋯廣東湛江市赤坎光復路
粵北分館⋯⋯廣東韶關風度中路九十二號
粵東版⋯⋯廣東汕頭市昇平路七十四號
海南版⋯⋯廣東海口新華路十一號

今日出紙兩大張
報費零售每份國幣叁萬元
（外埠另加郵費）。

中華民國二十八年七月七日創刊
新聞紙第二九七八號

本報漢民業務處遷址啟事

本報漢民業務處原址舖屋因業主取回改建即日起遷設（同址）漢民北路一八四號新光文具店內（電話一七一五〇號）嘉發廣告及訂閱報紙請移玉步新處址或到光復中路本報接洽爲荷

大光報敬啓

以壓倒姿態出現的刊物，

爲華南文化界放一異彩！

眞善美雜誌

創刊號　六月一日出版

徵求基本訂戶一萬戶

全年五十五萬元，半年三十萬元　郵費另計

基本訂戶優待八折，並得享受讀者福利，詳細辦法請閱本刊，訂閱請函知本社（並附款）本市

訂戶可撥電話一〇三二五通知當派員踵府接洽！

眞善美雜誌＝四大特點

A：站在超然立場，說公道話！

B：鼓勵作家們合作，稿酬從優！

C：舉辦福利事業，服務社會！

D：內容精彩篇幅多，售價低廉！

追求真理．表彰善良．創造美境．

眞善美雜誌創刊號徵文

（一）題目：「對……的期望」（題中空白由應徵者自行填塡）

（二）評定：由本刊聘請專家學者評閱。

（三）取錄：依次取錄十名。

（四）獎勵：A第一名獎金國幣五百萬元　第二名獎金國幣三百萬元　第三名獎金國幣二百萬元（並贈閱本刊全年）　第四名至第五名贈本刊全年　第六名至第十名贈本刊半年　B凡取錄文章於本刊陸續發表

（五）字數：以三千字爲限

（六）截稿日期：五月十五日（外埠以郵戳爲憑）

（七）寄稿地址：本社編輯部

眞善美雜誌舉辦第一期政治風雲測驗

（一）本刊爲引起讀者興趣及對時局之認識特分期舉辦政局風雲測驗。

（二）第一期測驗題目如下表

.1 行憲後的首任立法院長是誰？

.2 行憲後的首任監察院長是誰？

.3 行憲後的首任行政院長是誰？

.4 行憲後的首任司法院長是誰？

.5 行憲後的首任考試院長是誰？

.6 行憲後的首任總統府秘書長是誰？

.7 行憲後的首任總統府參軍長是誰？

.8 行憲後的首任國防部參謀總長是誰？

.9 行憲後中國第一大政黨的國民黨會不會更動總裁，如果會的話，總裁是誰？

10 行憲後中國第一大政黨的國民黨會不會增設副總裁，如果增設人選是誰？

（三）答案與將來事實全部相符（即十題全中）者爲第一名，百分之九十者爲第二名，百分之八十者爲第三名，每名不限額數。

（四）第一名贈閱本刊全年，第二名贈閱本刊半年，第三名贈閱本刊三個月。

（五）應徵者請將本表剪下塡寫後寄來本社。

（六）截止日期：定五月十日，（外埠以郵戳爲憑）。

（七）應徵者請另紙書明眞實姓名及詳細通訊處

（八）來件寄本社編輯部收。

發行人：胡銘藻　社長：徐國璵　總編輯：沈旭武　社址：廣州市漢民南路一六五號二樓電話一〇三二五

穗湛綫

光華鋼輪！直放湛江

謹定本月三．四日駛開本月四日晚啓行

諸君光顧請速定艙購票

總代理：民泰船務行

地址：太平南路卅號三樓　電話：一四四〇六

上海申報　每日下午五時運到廣州　每份售四萬元　隨到隨派

定閱處西濠二馬路三聖宮街三三號上海申報分銷處

律師黃文寬代李積厚堂買受謝貞昌所有狀元坊第五十三號第五十五號舖屋公告

茲代李積厚堂買受謝貞昌所有狀元坊第五十三號及第五十五號舖屋，該兩屋之所有權如有轇轕未清者希於五月八日前向本律師聲明否則交易後概與買受人無涉除標貼外特此登報公告

事務所漢民北路　電話一三六九

交通銀行

旅行儲蓄支票

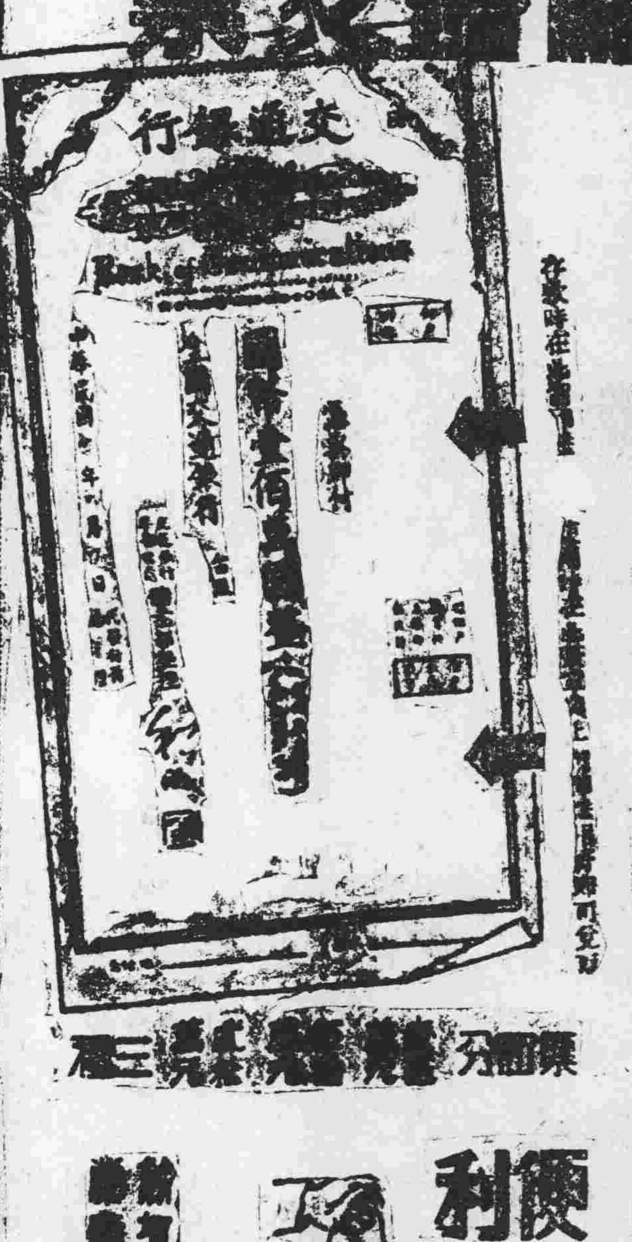

使用「旅行儲蓄支票」在存戶方面：可以自由轉讓，當地及外埠均可兌取，無攜帶檢點現鈔之煩，未經在「儲戶取款簽章」處簽章，如有遺失并可掛失，未向本行兌付前且有利息．在受讓人方面：支票經由本行簽證，存款確實，儲戶印鑑亦在支票上，可隨時核對，無退票之虞，故此項支票，無論存款人，或受讓人，均屬：安全！便利！

請向：上海 南京 漢口　重慶 天津 北平　西安 杭州 福州　廣州 各行存儲　全國分支行處　均可兌付！

安全　購買支票存入保險箱

便利　攜帶籌於銀行

經售處　交通銀行

長堤大馬路一一二號

中國銀行股東公鑒

本行三十六年份商股正息七厘紅利每股十萬元定於五月四日開始發付請各股東持選股票或舊股票所附之息摺向本行信託部及各分支行辦事處洽取可也

中國銀行啓

廣州市政府佈告

穗財三甲字第〇六〇六號

查本府爲繁榮本市商業及發展華南經濟起見業將戰前原闢內港一切計劃中關於碼頭一項業經擬定等級及分配位置暨建築規則并決定先行招商投資承辦以期完成實施現查上項計劃（甲）一等碼頭：卅七年五月一日至五月底止爲各輪船公司申請承辦日期（乙）二等碼頭三座二等碼頭二座由本府給予承辦專利期限其申請承辦次序及日期如左：卅七年五月一日至五月底止爲各碼頭業主申請優先承辦日期如逾期均不願承辦另行定期公開招商承辦合行佈告週知上列各輪船公司及碼頭業主如有願投資承建者仰依期逕向本府財政局取閱建築規則申請登記可也

中華民國卅七年五月　日

市長歐陽駒　財政局局長陳秉鐸

交通部公路總局第三區公路工程管理局公告

穗監字第（17845）號

案奉公路總局四月廿五日工省京字〇四六三三號代電開：「各省區國道養路費征收率及過渡費率應自即日起比照新定各地生活指數倍數予以調整如下：廣東區養路費征收率貨車每噸公里（7，200）元大客車每座公里（480）元小客車每車公里（2，400）元中等渡費（216，000）元加半加價汽油費乙等216，000元廣西區貨車每噸公里5，550元大客車每座公里370元小客車每車公里1，850元中等渡費166，500元加半加價汽油費乙等166，500元」等因除電飭本局各站所遵照實施外合行公告週知

中華民國三十七年四月廿九日

局長王節堯

家姊陳瑞華因病於五月二日上午十時在中大醫院逝世同日未時在□光公司入殮六日上午十一時出殯叨在戚友誼哀此訃告

陳澤霖謹啓

律師鍾煥新代表張學堯　湖南省銀行總行緊要啓事

茲據當事人湖南省銀行委稱「茲據本行廣州行（即全國省銀行廣州聯合通滙處湖南組）電稱本行副理胡念群值侯經理雨民因公在湘期間突於本月廿四日擅自離行迄今蹤跡杳然現除派員前來澈查外該副理在行期間如有假借本行名義作職權範圍外之一切不法行爲本行依法概不負責特此委請貴律師代表登報聲明爲荷」等情前來據此合亟代表登報啓事如右

鍾律師事務所：泰寶路九十六號　電話：第一二八八九號

張律師事務所：六和新街十二號　電話：第一七二〇二號

律師蘇重光代鄧賢君（鄧肇源）長行經理陳祿瑞警告湖南新長沙實業公司廣州分公司暨全國省銀行廣州聯合通滙處湖南組啓事

茲據當事人鄧肇源等稱「本人等曾於去年十二月卅日各向沙面湖南新長沙實業公司廣州分公司訂購定貨限單一紙並由湖南省銀行（即現全國省銀行廣州聯合通滙處湖南組）出具保證書，訂購桐油二千二百八十四司斤，以二四五算計每單價款國幣三億〇〇九十五萬八千元，均於定貨日如數一次交付，限期本年二月廿九日在廣州交貨，再由全國省銀行廣州聯合通滙處湖南組蓋章擔保爲據，關至限滿，該公司以途中受阻請求展限至四月卅日交貨，乃至昨日第二次限期屆滿，湖南組仍然未見將貨依約交付。乃即派員前往追討，該公司竟無一員在內，乃往該擔保銀行催告，乃該銀行又不承認，故特委請貴律師代登報警告如右，否則請代依法訴究」等語前來，除分函外，合代登報警告如右．

事務所：海珠路卅五號三樓　電話：一六四九五

律師梁錫洪代陳宏基買受十二甫新巷第三號屋業公告

據稱「悉中買受羅廣浦自置吉地加建上蓋洋樓一間坐落本市黃沙分局段內十二甫新巷原編門牌第六號現編第三號坐南向北深闊四至均照原契證所有上蓋連地四圍牆壁閘門裝修電燈水喉一概俱全經交定立約定期於本年五月十一日立契交易如對該屋業有爭認異議及任何轇轕不清等務於交易期前與賣主理妥一經交易概與本人無涉請代公告」等語前來除代標貼外合代公告如上

事務所將軍西路五號二樓　電話一八〇二三

律師會友文代李益溶買地公告

據稱「本人買受梁汝明舖地一間（上手業主鄭彭城）坐落本市東華西路第一百六十四號門牌（原日安懷社二十號）四至丈尺均照土地局登記圖式準面積五井〇二方尺四十八方寸經交定立約定期本月廿二日立契交易如有人對於上開土地主張任何權利或有其他轇轕未清者務於交易前來本人或所委律師聲明否則交易後概與本人無涉請代公告」等語前來除標貼外合代公告如右

事務所：惠愛東路

穩定物價繁榮經濟 運用美援計劃決定

貝祖詒謁蔣主席後昨晚返滬

【本報南京特派員凌雲二日發專電】關於美援使用，美方人士多主張成立新機構，專門處理。聞政院已致慮於該院下增設美援使用委員會，或擴大中美物資處委會職權。又：貝祖詒今晨十時分訪張羣及俞鴻鈞，有所諮商。

【本報特訊】南京二日外息：貝祖詒二日上午十一時進謁蔣主席，報告在美會商經過。

【本報南京特派員凌雲一日發專電】貝祖詒自美返國，一日晨八時自滬乘車抵京，央行總裁張嘉璈同來。貝氏下車時語記者：中美雙邊協定現尚商談中，即可在華盛頓由中美雙方簽字生效，于極短期間訂後，美援物資即可起運。最先動用五千萬美元之約定書，我已送交顧維鈞，即可簽字生效。

【南京二日中央社電】貝祖詒二日夜車返滬，整理使美報告表，短期內將再來京。貝氏于一日抵京後，會與中央銀行總裁張嘉璈同往晉謁蔣主席及張羣院長，俞鴻鈞部長等，報告使美經過，與美當局對援華物資情形，並如何利用美援以穩定我國物價，繁榮經濟之計劃，亦經詳細商討研究後有所決定。該項計劃即將隨美援之運用而逐步實施。

七屆全運五五開幕

東南沿海及華僑實力較為均衡 滬港穗等八足球隊均旗鼓相當

【南京二日中央社電】全運會籌備主任郝更生為主持下午京滬長力跑之點火儀式，二日晨自滬快車抵京。郝氏於下車後告記者：大會籌備工作已大體完成，大會可如期開幕。預料於十日內完畢；各項競賽項目。

【上海二日中央社電】緊隨國大之後，又一盛會。第七屆全運會以京滬間火炬接力而始，將于此火炬抵滬之日五月五日在此正式揭幕。上屆大會至今已十三年，國人渴望已久，惟戰亂頻仍，經濟困苦，收復後民族體力如何，實不必拖過高希望。此種情況之下，大會設備又以時間倉促，照顧有未能盡善之處。……

場地設備

滬市體育場，原為遠東首屆一流之運動場，即大會場地，戰時半成廢墟，現經修理，以限於時間經費，不免因陋就簡，可容十萬觀眾。看台原可供給十萬觀眾，今已逐漸修復，惟宿舍、跑道、田徑場均經修理，仍缺……

選手起居

選手宿舍，借自前日本海軍陸戰隊司令部舊址，即中訓團會場。……

實力估計

本屆全運會各項錦標角逐者……

粵穗選手抵滬時粵旅滬同鄉會暨廣肇公所在機場歡迎之盛況。前排在大旗之下側頭俯視者為領隊鄧錦輝（中央社攝）

社論

國民大會閉幕了

對歸歟代表貢致一言

首屆國民大會，於昨一日圓滿閉幕，這次大會，歷時凡卅四天，開過預備會七次，正式大會十六次。選舉總統是本次大會的最重要任務，也於一次的選舉總統大會，及四次的選舉副總統大會完成。他如提案的多，和爭持的烈，在在表示這次的大會，充滿了所謂民主的空氣。現在大會是順利圓成了，下次的大會，須待至卅九年十二月廿五日再度召集，我們在代表們高賦歸歟聲中，願貢一言，以壯行色。

這次大會，無疑是極熱烈的。我國實行民主，這總是真正的第一次，所謂破題兒第一遭，一切表現，有若干感覺陌生，自然是免不了的。然在成就方面，不能不說得巨大，像總統副總統的選舉，就有極民主的表現，尤其副總統之競選，熱烈緊張，不僅各黨間有熱烈的爭持，就是同一黨之中，也不斷有最緊張的鏡頭，這種場面，雖然好像有點使人意外，可是其結果依然圓滿。現在許多批評者說，這是代表們充份發展自由選擇的精神，對的，民主兩個字，在表面上已充份看到了。

但是，我們能夠就以此而自滿嗎？民主的真義，是這樣嗎？我們認為：民主是經驗的聚積，許多民主的先進國家，也不斷需要積聚經驗，改革過錯，尤其是在一些似民主而非民主的舉措間，更需要有慎重的檢討，切實的改革。而且，民主兩個字，是將光耀萬世的，我們現時做了，還需要下代繼續的做，故我們現時做得好，固然可以做下代的模範；如果我們現時做得不好，那末，我們就需要切實改善，不要把不好的影響到下一代去。因為我們除非不揭出民主的招牌，如果揭出民主這兩個字的招牌，我們就一定要做真民主，不要做假民主，那末我們的努力，是真民主的努力，不是假民主的努力。

因為這次大會，是第一屆大會，我們不能企求一切都符合真民主的原則，尤其民主是需要認識，需要經驗，在認識未足，經驗不夠的現在，我們自不敢說大家的民主觀，沒有若干是過於主觀的，或是誤解民主的自由的原則，而其實則已經超乎民主的真正意義了。像在這次大會中，無疑有極多是值得我們讚頌的，像動員戡亂時期臨時條款的通過，像憲法修改問題的爭辯，都曾經過極大極烈的駁論，而結果還是在多數通過的良好情形下完成，而少數則服從多數，並無異言，此種會場上的正常情形，是值得欣慰的。不過，在另一方面來說，我們也不能不感到有點遺憾，那就是會場上的秩序，常常是太「民主」化，太「自由」化了，這就是說會場上的秩序，並不怎樣良好，尤其那些所謂「噓噓」之聲，甚而還有些大打出手，和絕不秩序的行動。也許這一切的行動中，在代表們本身會認為這是「民主」的表現。然而這是對的嗎？因為民主，和自己不尊重別人的意見，不遵守會場法的規定，不許人說話，都是不對的，解釋，也絕不能以民主兩個字來作掩飾的。

故這次大會雖然極有收穫，但同時亦頗有遺憾。在大會開會期中，全國輿論所反映出來的批評，我們很希望代表的都要注意。我們敢說：全國的輿論批評，沒有一點不根據事實，也沒有一點出乎惡意。因為中國現在確然處在一個艱危的時候，中國需要改革而改革的希望，實在寄託在代表民意的國民大會上。故全國的輿論，都不敢大意，不敢懈怠。他們共同對國民大會正確注視，正確批評，並且懇切地希望各國大代表都要以同樣的心情，同樣的正視事實，共同改進的。現在，大會已經閉幕了，閉幕的意義，並不完事，反之，這正是下一次的開始，代表諸君們，你們將以怎樣的態度來正視過去的一切，和教育下一代呢？

湯恩伯飛平

昨晨赴津日內飛瀋

【本報北平特派員子毅二日十時零五分專電】陸總湯副司令恩伯偕聯勤總部趙參謀長始，悄然抵平三日，鮮有知者，一日飛承德，此行至為機密，近晚未返平，或將轉東北。

【本報北平特派員子毅二日廿時四十四分發專電】湯恩伯二日晨赴津，晚六點返平，日內飛瀋。

民選國代組民主協會

【本報南京特派員凌雲一日發專電】民選國代一日假中央飯店……決定組織中國民主協會，推籌備委員十九人，各省籌組分會。開京滬大學教授其他前參政員、立委，有多人參加。

機關學校經常費決追加一倍

軍事機構亦同時增加

【本報南京一日息】政院所屬文職機關學校經常費自五月份起，不分機關等級，一律按本年上半年度核定經常費預算數及第一次追加數合併追加一倍，業於一日政務會議通過。其次各機關主管人員特別辦公費，亦自五月份起照現行標準增加一倍，在經常費內支給，不另追加。國防部所屬軍事機關學校部隊經常費，已同時追加。根據此項原則，本年五、六兩月政院所屬文職各機關學校經常費共為二千七百六十六億二千四百四十四萬六千元，由財部籌財源抵補。

元首全運訓詞 火炬長跑遞送

第一程完成五五抵滬

【南京二日中央社電】全運會元首訓詞火炬接力長跑第一程，二日下午……

三民主義實現了什麼？

孫科呼籲縮短革命進程

【本報南京特派員凌雲一日發專電】……

新閣尚未產生 總統無異禿頭

五五就職說絕對不確

【本報南京特派員西平一日發專電】總統就職大典，可能在立法院成立後舉行。……新閣則由新總統於五月廿一日就任後產生……

新行政院多設兩部

【本報南京特派員凌雲一日發專電】行政院組織法第三條修正行政院設左列各部會：（一）內政部（二）外交部（三）國防部（四）財政部（五）教育部（六）司法行政部（七）農林部（八）工商部（九）交通部（十）水利部（十一）社會部（十二）衛生部（十三）地政部（十四）糧食部（十五）資源委員會（十六）蒙藏委員會（十七）僑務委員會（十八）主計部；第五條之組織以法律定之。

吳鐵城呼籲競選 孫科長立院

國代立委增加名額補充辦法已遭否決

【本報特訊】南京一日外息：……

立法院八日可集會 立委決定票多當選

【本報南京特派員凌雲二日發專電】……

職團立委名單 選所正式公告

漁會　工會　農會　商業　工礦　教育　教員　記者　律師　技師　會計　中醫　醫師

……

大赦條例在擬草中

【本報南京特派員凌雲二日發專電】關於大赦問題……

日蝕觀測隊今日赴餘杭

【南京二日電】中央研究院天文研究所為觀測本月九日日蝕所組織之觀測隊，三日赴餘杭。

立委僧貫三與富豪搏鬥

國大前日閉幕

蔣主席說明政府措施必遵憲法 為國家効忠為人民服務

【本報南京特派員凌雲一日上午十時專電】……

我人口統計 四億六千萬

【本報特訊】南京二日外息：內政部公佈：中國人口為四億六千三百萬，內男性二億四千萬……

總統府招牌掛起

李宗仁將于就職後返平

【本報南京特派員凌雲二日發專電】……

陳雪屏北上宣慰 平學潮暫告平息

各校加強戒備紅色五月

【本報北平二日十時零五分特派員子毅發專電】……

榆亞首長會議 請維榆海穗交通

榆崖公路暫派車行走 火車路軌橋樑搶修中

【榆林二日專電】……

彭德懷部六萬幾全軍覆滅

昌濰撤守戰局轉益臨地區

【本報北平特派員子毅二日廿時四十分發專電】……

社會科學研究會

昨舉行首屆年會

【南京二日中央社電】……

美孚油船上兩華員暴斃

回協舉行三屆大會

【南京二日中央社電】……

陳誠返京將謁主席

簡報

阿剌伯人軍事會議
五國聯軍侵入聖地
北部五處已發生爭奪戰

西半球二十一國 簽署泛美組織法
譴責共產黨威脅民主制度
反對外國保有美洲殖民地

全朝鮮憲法
北韓政府決施行
領土包括南北韓全境 命名朝鮮民主共和國

日本整肅二十萬人將來不得出任公職

西歐五國軍事合作 交換軍火調劑盈虛
隨時可集合武裝軍隊二百萬人

濟州島發生戰爭

美空軍採用 四種新型飛機

希司法部長被刺斃命

沙地阿剌伯 美建築油管

尼赫魯昨指責 海得拉巴背約

颶風襲美 死傷多人

蘇巴建立外交關係

先作階下囚 未爲副總統

巴黎火車 半數罷工

阿根廷總統在國會 殴被記者打破頭顱

美建築師提議 分散大城市
以預防原子彈襲擊

中航公司 增購新機

蘇軍官失蹤 美開始調查

白宮否認 韋火運歐

澳大使建議 美英蘇三領袖會議

大批私運黃金
計共廿八條百餘兩
押運員謝沛強被拘
探隊前晨搜獲

昨晨離奇中毒暴斃
三府前元錫巷一婦人
死者謝煥珍入門與大婦不睦
去年曾中毒此番暴斃甚可疑

周蘇氏受嫌被留辦 請澈查伸寃
死者之父報案

一百萬娶蛋女爲妻 泰水不歡被毆打
分局着再補給千萬了事

陳琼玉有誘拐嫌
三女學生失踪案
麥慕貞甘金玉昨返校 據供陳要赴港之經過

杜鎮遠昨抵穗 交部允撥欵修路

南雄奸匪自新 二千餘人
東江匪動搖投誠日衆 衆信短期內可望肅清

緊急救鄉會議
肇羅陽十六屬同鄉
請政府從速派兵剿辦
呼向行轅警保處請願

鑾貪隆自港抵穗 宋主席昨午歡宴

鑾貪隆拜訪宋主席歐陽市長合影　李景開攝

交通恢復 穗韶水陸

前順德法院長貪污 張伯達判刑八年

漆梅貞等 提起公訴

私訂白頭 女母不諒
死者生前會持槍圖殺女不果

中樞增撥炮艇來粵
加強勤匪緝私力量
黃埔海軍基地建築範圍已定
將建碼頭倉庫宿舍氣象台等

圖刼順發輪
中山三虎海盜
炮火密集劇戰頗久 實力強盛卒能脫險

紫金縣長 勤撫記功

競賽揭曉 教職員徵文

五華屠宰稅 定六日開投

三輪車特許費 市庫增六十億

五區清剿行政檢討會議 部召開

原因失戀死狀甚慘
愛羣八樓一青年跳樓自殺
遺書七封叙明爲黎氏女婚變所致

林翼中 辭佛教會副理事長

八字嶺煤供應 月可運三千噸

南雄新聞界 籌組記者會

財政部兩廣鹽務管理局奉令標售巡船公告

茲有豐引號木質巡船一艘奉令標售即定於本年五月十一日上午九時半在本局開標如願承投者希自登報日起（上午八時半至十一時下午二時半至五時半）來本局警務科取閱章程特此公告

交通部粵漢區鐵路管理局招標承辦帆布袋一百個通告

本路現招商承辦帆布袋一百個凡殷實廠商經驗豐富在廣州市政府及同業公會領有營業執照或登記証者請自登報日起至五月四日下午四時止到大沙頭車站二樓廣州購料室取閱章程繳納押標金國幣一千萬元領取標單詳細填列密封加火漆投入標櫃於五月五日下午三時在上開地點當衆開標特此通告

交通部粵漢區鐵路管理局招標承辦機務處修車五金布類材料一批通告

本路現招商承辦機務處修車五金布類材料一批凡殷實廠商經驗豐富在廣州市政府及同業公會領有營業執照或登記証者請自登報日起至五月三日下午四時止到大沙頭車站二樓廣州購料室取閱章程繳納押標金國幣三千萬元領取標單詳細填列密封加火漆投入標櫃於五月四日下午三時在上開地點當衆開標特此通告

廣東省參議會招商承造傢俬啓事

本會擬招商承造傢俬一批定期五月三日上午九時在大東門本會開投凡有意承造者希於五月二日前到會登記取閱圖樣章則依照手續如期參加競投可也

恭頌翁源官縣長家驥二七六周團長濟民勦匪愛民德政

工作代籌槍彈加强自衛力量使我鄉民衆轉危爲安安居樂業鄉民等感恩戴德無以爲酧特登報章以彰德政

我鄉去年被奸匪竄擾盤據勒繳民槍管制糧食破壞交通殘殺鄉民搶刼財物人間地獄今幸得官縣長家驥團長濟民駐節本鄉之中九保地方形使淪陷邈半載之我鄉一旦光復重見天日復得我邑愛民若赤周團長濟民中英明領導辦理善後

翁源縣仙濱鄉鄉民代表會主席湯　偕暨全體代表及民衆仝啓

廣州中央醫院招標投承活動房屋上蓋鋅鐵鬆油工程公告

本院現有活動房屋上蓋鋅鐵鬆油工程一宗計共面積九百二十餘井定期於本年五月六日下午三時在本院公開票投五月四日下午四時截止登記如能出具曾經承辦偉大油漆工程之證明文件經本院審查及格者依期到院下票競投可也　備有招標詳細章程取閱　院址惠福西路二七六號

律師吳曙光受任恒盛號司理吳能洵聘爲常年法律顧問

嗣後如有侵害上開聘任人等之營業財產名譽信用及其他一切法益者本律師當盡依法保障之責

事務所：本市中華中路一九號二樓　恒盛號：本市中華中路第十九號　電話：一五九三八

光復律師團 羅君籌 張翰（代）合成堂 曾厚福 何昌和 合資買鋪公告

茲代曾厚福何昌和合資買受三合堂關國鑑所有與張炳權買入坐落本市太平分局段內楊巷路舊門牌第十二號現編門牌第六號有舖底舖房一間承認同客同和生號對該舖設定之舖底登記權利及承和生號於光復後將舖重新建復面積照登記圖則準期本年五月十日交易如對該舖所有權有所爭執或主張享有其他物權債權等希於交易期前向本所爭執

事務所惠福東路惠新西街一號二樓　電話一八〇五三號

律師夏楚章受任惠福西路天山冷氣公司常年法律顧問

事務所：漢民北路三十九號二樓　電話：一二八三〇

律師李文煒代岡州永安堂遺失土地權狀等作廢聲明

據稱本堂原籍岡州市伯壽路門牌第九十八號之一經領有廣東省政府地政局發給致字第六七九號段號第一八八八號之一土地所有權狀及紅契數張等爲據該舖向租與天成號爲棧房茲因代理人將上開權狀紅契等遺失除呈請地政局補發外如有發現上開權狀紅契等概視爲廢紙請代聲明等情合代聲明如右

律師事務所廣州市文德路四十三號　電話一七九四九　電報掛號七九四九

律師霍崇典代邵樹泉買受大東區五常里十四號屋業聲明

據稱：「本人憑中買受鍾嗣慶堂鍾世深前與陳志英買入本市小東門外五常里現編門牌十四號（舊日十七號）屋業全間所有上蓋連地內部間格四圍墻壁一概俱全經交定立帖準明本年五月十日立契交易倘有對該屋業主張權利或任何轇轕者務於交易前向賣主理妥逾期即屬自悮與本人無涉」代登報及公告一等情前來除代公告外合代聲明如右

事務總所惠愛中路二零四號三樓　電話一三四九八號　分所市橋大東路五八號二樓　電話二四六號

律師朱安瀾代楊勝堂買受逢源段內五福二巷四十八號屋地通告

據稱憑中買受白民泉屋地一段代表人何中民坐落逢源段內五福二巷四十八號連該地左後兩邊墻壁經交定訂期本年五月十日交易該地如有爭認異議各種轇轕請交易期前聲明向賣主理妥交易後與買主無涉除標貼外請代登報聲明

朱律師事務所：光復北路二十五號　電話：一三一七三

伍雄進律師代璋業堂買中華中路三二二號黃源蔭舖業公告

璋業堂憑中買受黃源蔭君舖業一間坐落本市中華中路第三二二號所有一切建築物門面裝修等項一概俱全深濶四至照土地登記圖經立約交定對該舖業之所有權如有爭執或主張其他物權債權轇轕未清者請于五月二日以前向本律師聲明否則一經交易概與買受人無涉除標貼外特代登報公告如右

事務所：海珠中路二二三號二樓　電話：一二二三三

律師沈衡業代關秩裕林守榮滅失契證抵押登記證聲明

據稱：「林守榮自置坐落本市文昌路門牌第二九四號第二九牌號舖業兩間所有該舖業登記確定證暨紅契印章等一概遺失無存又關秩裕與林守榮抵押上開舖業兩間之抵押登記證亦已遺失關於該項舖業契證抵押登記及登記印章等概行作廢」等語合代聲明如右

事務所：中華北路六十三號二樓

朱伯然律師代黃煜南買受福壽一巷三號門牌屋業聲明

據稱本人憑中買受林沛興自置屋業一間坐落本市逢源分局段內福壽一巷第三號門牌上蓋連地四至面積照登記圖則經已立帖交定訂期本年五月十六日立契吉屋交易如有對上開屋業發生轇轕或任何權利主張希於交易期前向賣主理妥並向貴律師報明一經成交無論何人概不能妨及本人權益若有糾紛更與本人無涉請代登報聲明等語據此除代標貼該業外合代登報聲明如上

事務所惠愛西路十二號之四二樓　電話一〇〇五一

美國細菌學彭碩士利 製

最新製品 狂犬疫苗

霍乱疫苗

霍乱傷寒混合疫苗

傷寒副型傷寒疫苗

衛生部許可證新防字第十三號

總發行一德西路四五八號四樓　電話：壹七一五四

各大藥房均有代售

交通部公路總局第三運輸處啓事

本處鑒於曲江至贛縣爲粵贛兩省交通孔道除常備有貨車川流行駛外茲爲便利商旅往來起見特舉辦曲贛線定期客運班車全程規定一日半到達票價優待行車安全坐位舒適並業於四月廿二日開始茲後每逢二五八日由曲贛兩地對開依時到達諸君光顧請按下列地址前往辦理登記購票手續

第三運輸處曲江站啓

曲贛線客車里程票價表

站	項目	贛州	南康	大庾	南雄	始興
南康	里程	31				
	票價	24·8萬				
大庾	里程	88	57			
	票價	70·4萬	45·6萬			
南雄	里程	130	99	42		
	票價	71·5萬	45·45萬	23·1萬		
始興	里程	168	137	81	38	
	票價	92·4萬	75·35萬	44·55萬	19萬	
曲江	里程	130	199	143	100	62
	票價	126·5萬	109·45萬	78·65萬	50萬	31萬

說明

一、聯運票每人每公里五千五百元

二、粵境區間票每人每公里五千元

三、贛境區間票每人每公里八千元

四、售票處：曲江南韶車站；贛縣文清路三三六號

五、售票處每逢二，五，八日之開車班次前兩日開始

六、售票時間：上午九時至十一時半下午二時至五時

七、行李包裹概於開車前一日送本站過磅掛號

中國航空公司

★港穗線增加班次★

由四月十九日起經常每日加開兩班

廣州開出時間【夏令時間】

下午三時廿五分。五時五十分

香港開出時間

下午二時十五分·四時四十分

票價：廣州至香港

收國幣二百八十萬元

無任歡迎　各界惠顧　隨時售票　準確時間　極當安適　椅座沙發　服務週到　女侍應員

地址：西堤海關右巷一號。電話：一五三六六號。

台灣航業公司

鳳林輪 直放基隆

五月四日清關　五日開返基隆

●承接貨儎●

船泊沙面海面

總代理：中國旅行社

客運組 太平南路十四號 電話一六三五四

貨運組 長堤永安堂大廈 電話一六四六三

直放湛江

時速十四海里

（粵）海安鋼輪

護航力足　快捷安全

搭客付貨　請爲留意

定五月三日四日驗關

五月四日晚清關啓行

廣州售票接儎處：雷合行　抗日中路六十九號　電話：一壹〇三五　電報掛號五九七七

萬源船務行：大新路三六六號　電話一五一壹八

尋人啓事

本年娶妻梁亞意年二十歲原籍三水縣西小頭電髮面長細上唇大齒鑲金牙一個附相如右衣士林布履皮鞋手帶金鐲一對重二兩金戒子三只重四錢五國幣一千二百萬元衣服四套皮鞋二對於本年農曆二月二十四日潛逃無踪不識有無奸人誘拐偵查未獲除呈報備案外如有知其下落者謝報信人國幣五百元收留國幣一千萬元以代決不食言　南雄青雲路門牌三十二號劉宗曜

廣州曲江線

亞東航業股份有限公司

爲客商忠誠服務！加強運輸實力！

準於國曆五月五號復航

擁有單行淺水快捷電船拾艘

交通　大通　福通　冠通　華通　朝鴻　廣東　建國　萬泰　冠生

每日廣州曲江對開

船泊：省泊：新堤一八四碼頭　曲泊：東堤大碼頭

總公司：廣州　新堤一八四碼頭　電話：一一七九六　電報：七〇〇六

分公司：曲江　東堤十六號　電話：三八五號　電報：七〇〇六

廣東公路處魚珠監理所公告

茲將本所無確實來歷憑證之電單車案件公告如下

聲請人	廠牌	年份	引擎號碼	確定日期
何德基	ARIEL	1939	BE1909	卅七年五月七日
黃紹祥	B.S.A.	1940	WM20·88471	

無論何人對於上列登記案件如有異議者應於確定日定內照章來此聲明塡勿逾期自悞爲要

遺失聲明

本人遺失廣東機器工會汽車業支會執業證第（〇三八五）號手摺乙紙除呈請補發外特登報聲明作廢　馬英衡啓

遺失

遺失登記圖章袁煒軒自置座落廣州市東華東路百子東一橫巷原日門牌第十六號新編第十七號地一段又原日門牌第八號新編第廿號地一段又原日門牌第九號新編第二十號地一段合共四段因在戰時遺失登記圖章今刻新章應用特此聲明舊章作廢　袁煒軒啓

買受荒地聲明

本會憑中尹滿成買受廣州市東沙路永泰村李裕德堂上手遺下荒地一段坐落東沙路原道聖經學校前面土名白灰牛面積計十五井經交定立帖定期五月十五日交易如對該地有異議或任何轇轕未清者希於交易期前向賣主理妥一經交易概與本會無涉除標貼外特此登報聲明　廣州基督教會代表梁開傑

遺失聲明

本人於民國三十六年九月憑中向招益裕堂置有坐落本市大東區東華西路二百六十二號吉舖一間該業於民國二十五年由前上手業權人黎關氏抵押與徐天德該項債務早經清償惟所有抵押設定證及正副押約圖章等均經遺失除呈請地政局塗銷抵押移轉外特登報聲明作廢　鄺光富啓

買車聲明

憑中介紹買受經綸堂一九三七年萬國貨車乙輛領有國字牌號碼七九一八二號引擎號碼（HD232-3669）四月廿八日交易清楚如有前欠賬目以及來歷不明概由賣主負責與買主無涉特此登報聲明　買主潘徵啓

離婚啓事

我倆意見不合難偕白首雙方自願脫離夫妻關係嗣後男婚女嫁各聽自由特此登報聲明　曹昭湘　徐伯牧　同啓

雷法任買鋪聲明

本人憑中買受蘇景年所有坐落漢民南路門牌第一百二十四號舖業全間深濶左右四至均照原契所有上蓋連地四圍墻壁間格裝修門扇窗戶磚瓦木石與及門面轍閘等項俱全業經立帖交定卜期本年五月十六日立契交易倘有與該舖有權利主張或任何轇轕未清者務請于交易期前與出賣人理妥或函知本人否則一經交易概與本人無涉特此聲明

買屋聲明

本人憑中買受何洪自置吉屋一間坐落廣州市小北分局轄內寄園新巷第九號上蓋連地四圍墻壁磚瓦木石間格水電一應俱全深濶四至照土地登記圖經交定立帖准於國曆卅七年五月十日立契交易如有重典按揭或其他屋業轇轕等情於交易前向賣主理妥一經交易概與本人無涉　鄭雄啓　通訊處廣大路九號地下

徵求 梅花鑽頭 鑽頭衝尖器

如有開山鑽石用之鋼質梅花鑽頭（JACK BITS）及鑽頭衝尖器連同油爐（DRILL SHARPENER WITH OIL FURNACE）者請開具現有數量尺寸價目及製造廠家并應徵人姓名地址函投本市沙河郵局第四號信箱合者面洽不合者恕不作覆

囍

國曆五月三日十弟文珍小女徐琬假座財廳前紅棉大酒家舉行結婚典禮謹此敬告親友　熊少康　劉沂瀚　啓

英德縣大灣市茂和煙絲店拆股聲明

本號股份李學健關碧泉中山小欖三和號于本年農曆三月初四日各股東集合開會議決將本號全盤生意結束除欠人人欠數目清楚外尚存現欵并各貨物按照股本均分各股應占若干者當經理事長鄉長保長在塲公正由司理人如數均派交收清楚其餘一部份貴重家俬四十司斤由三和號拈鬮票得倘有舖底家俬招牌及各賬項等議谷八千二百〇六司斤歸健股內之李宗宏承受特此登報聲明

承頂聲明

李宗宏由先父李學健於民國十年與關碧泉及中山小欖三和號在英德縣大灣市開設茂和烟絲生意現因各股友志圖別業將茂和全盤生意結束所有現存欵項與各貨物按照股本均分及除三和號票得一部份外尚有舖底傢俬各賬項與及一切和字號招牌議稻谷八千二百〇六司斤歸由李宗宏承受經交易清楚照常營業嗣後生意盈虧與關碧泉三和號無涉特此登報聲明　承頂人李宗宏

承退股聲明

茲有始興單車店設在中華北路第二號前由何偉海何志成陳慶義三人合資經營茲因何偉海涉圖別業自願退讓與陳慶義君承領繼續營業嗣後該始興號如有盈虧概與何偉海何志成二君無涉所有店內貨物傢俬器目等項亦經點核交代清楚今特於國曆三七年五月五日清辦承退股手續如有在何偉海任司理期內所有華洋轇轕及按揭等情請即與何偉海君理妥一經交易概與始興號及陳慶義君無涉特此登報聲明　始興店啓

收購出口物資 即將調整價格
華南出口問題將予方便

【專訊】輸管會華南分會主任委員丁世祺，上（四）月赴滬，至今已逹半月餘，頃據丁氏日昨電本市銀行界，謂丁氏此行，所負任務，向有關當局請示，大致上已告完滿，對于華南區收購出口物資收購價格，可作機動調整。又丁氏爲平衡華南對外貿易，並私人綢友人，對于華南出口，決心推廣，並予各出口商以種種方便云。（林）

綢繆之故云。（商）

傳中澳協定 決本月十日簽字

【博愛社訊】傳中澳協定經雙方決定於五月十日在澳門與前山拱北關正式簽字，該項協定於來往施行後，對於緝中澳邊境走私，極爲利便，關後私梟活動，當可因之而減少。

物價潛機暗漲 粗砂醒麪粉疲

【專訊】[illegible]

開放自備外匯 目前未到時機
與美援到達有關係

【專訊】在現行輸入管制度下，一般商人[illegible]（林）

土紙出口呆滯 南扣獨豎一幟

【專訊】土產紙張[illegible]

一週經濟述評
四月廿五日——五月一日

本報記者 林哲

金融物價一片平疲

這一周的市勢，似乎是給人以一個喘息的機會，金融物價都一片平疲。[illegible]

	港幣	黃金	齊眉米	零米	土榨油	榴花糖	新開紙	四二藍	紅桶火水
最高	一三六〇〇〇（廿六日）	三三八五港元（廿九日）	四八五（廿九日）	四四五（廿七日）	五二〇（廿五日）	八二〇（廿六日）	六三五（廿九日）	六一〇（廿六日）	二三四〇（廿六日）
最低	一二三五〇〇（廿九日）	三三四（卅日）	四六五（廿五日）	四二二（廿五日）	四五五（廿九日）	七六三（廿九日）	六一二（卅日）	五六五（廿九日）	二二〇〇（廿八日）

金融物價，在欲升無力下的平疲，市況是顯得有上有落的。而且相差的幅度，也是比較大的，例如港紙，一週間最高與最低價，就相差達一四十五萬元，土生油差六十五萬元，榴花糖五十七萬，[illegible]

廣九車又加價了

週末，廣九車客貨價又增加了，在四月這一個月間，廣九車經過兩度的加價，第一次是四月一日，第二次是四月十六日，現在又來了第三次。我們試看一看加價的幅度罷：

	四月一日	四月十六日	五月一日
頭等票	一八五，一萬	二二二，二萬	三二八，九萬
三等	七四，一萬	八八，九萬	一三一，六萬
二等	一四八，二萬	一七七，八萬	二六三，二萬

由四月一日至五月一日，廣九車價幾乎提高達一倍之値，較一般[illegible]

檢查行局

[illegible]

經濟政策要變了

[illegible]

貨稅局公佈 調整五月份各貨款稅額

[illegible]

洋酒啤酒類（單位每打稅率百分之百）[illegible]

火柴類 [illegible]

糖類 [illegible]

棉紗 [illegible]（未完）

各縣農貸 已核定九零五億元 由合作社金庫貸放

【本市訊】中央合作金庫廣東省分庫，本年度對于本省各縣農業貸款，昨已核定總額爲九〇五億元，共貸放範圍，爲漁業、農田水利、農業生產、食糧、農倉貸款、農村副業等項，貸款區域計有：廣州、中山、南海、番禺、順德、新會、東莞、寶安、鶴山、台山、高要、惠陽及陽江等。

火水黐淡 電油堅挺

【專訊】燃料各公司改價[illegible]

昨日金融

港紙	
開市	一三八〇
最高	一三九五
最低	一三五九
收市	一三九〇

黃金（港盆）三三八
日息（每百萬元）最高一萬元 最低一萬二八元
申電（按）九二

海關消息：【本市訊】頃據粵海關消息：該關上（四）月份稅收數額，統計共爲八百億元，已增加三百億。

計達八百億元

生仁油醒 麵醒慢行

【專訊】濠輪大量生仁元埗，港滬申匯挺，[illegible]

日用品零沽價（單位司斤）

米類	
靚米	五萬七八四
中米	五萬五千八
下米	四萬八千元

魚肉類	
豬肉	廿五萬
牛肉	三十五萬
鯇魚	廿五萬
鯪魚	二十萬
大魚	廿二萬

三鳥類	
靚肥雞項	卅四萬
生雞	三十萬
大鴨	廿七萬
肥鵝	廿六萬

菜蔬類	
新出豆角	八萬元
新涼瓜	四萬二千元
節瓜	二萬五千元
青瓜	五千元
莧菜	一萬二千元
白菜	一萬六千元
茄瓜	一萬二千元
番茄	一萬八千元
絲瓜	四萬一千元

柴炭類	
河柴	五千元
松柴	四千五百元
什柴	四千八百元
堅炭	一萬二千元

什貨類	
火水	十一萬七
生油	十八萬元
砂糖	九萬二
片糖	六萬五千元
食鹽	二萬六千元
土生粉	三萬二千元
豆豉	七萬元
紅豆	五萬二
綠豆	五萬四千元

各行商情表
五月二日

下列物價法幣本位計算

[illegible]

曲江縣級公糧無着 縣府廹得演劇籌欵
地方財政已臨山窮水盡 縣長親持票向各處推銷

【韶關通信】[illegible]

惠城緝獲大批私貨 總數約近千億

【惠陽訊】[illegible]

合浦點滴
雲風

[illegible]

增城參會開幕 選出正副議長

【增城專訊】增城縣第一屆參議會，於（四）月卅日正式開幕，[illegible]

江門穿軍服之暴徒 搗毀戲園掠去鉅欵

【江門專訊】（廿九）日晚八時，中華戲園正在開演萬年青劇團之際，忽被兩名身穿軍服[illegible]

汕稅處職員陳更生 僞造抽紗公司牌照
市府已飭令嚴行查辦

【汕頭一日專電】汕稅捐處職員陳更生[illegible]

各地通訊

自衛隊逞兇 竟槍殺沙伕

【中山專訊】[illegible]

海南渣滓樹利 點驗武裝部隊

【南海專訊】[illegible]

報費收米 興寧創舉

【興寧通訊】由於近來金融動盪，百物暴漲，[illegible]

克雷斯
簡稱 吉利
英國 全城煙公司 監製
煙中極品 · 馳譽全球
廣州 — 華聯煙行 總經理

珠海明月

第十回 倚飛車橫夜月 聽鬢碎綠青山

[illegible]

山居雜掇(六)

何方

[illegible]

朝露篇

收拾花絮

浮火

[illegible]

火流

洋幽默

譯明伯

[illegible]

朝待加薪

米高

[illegible]

多謝

黃文寬

[illegible]

大牛列傳(97)

老弓

[illegible]

中看不中吃

伍碧

[illegible]

發酬啓事

「火流」四月份下旬稿費已核算清楚，即日開始發酬。

大龍鳳劇團回省示威大傑作

大堆頭 唱家班

☆十全十美☆新鮮出爐☆熱鬧威勇☆袍甲新劇☆

萬馬擁天門

☆三愚社出品☆黎露初撰作☆陳冠卿小曲☆

(樂善戲院今晚爆出)

源鳳姬 白駒榮 芳艷芬 梁醒波 黃君武 鍾劍飛

七大台柱 個個稱身 各盡所長 鬥演唱做

(劇情) 四個鐘頭 緊湊不鬆散 喜怒哀樂 一一刻劃 五幕大戲 緊張動人 扣人心弦 動人肺腑 千錘百鍊 苦心精思 身份適合 天衣無縫

(佈景) 耗資百億 全新佈景 專家設計 嘔心瀝血 科學燈光 千變萬化 疑真疑幻 巧奪天工 由頭到尾 都係好景 令各觀衆 目不暇給

祇睇一景 值回票價

今天才演 麗春花

與任何劇拗手瓜 與任何猛景打擂台

錯過此劇無福眼 想睇此劇要速定座

唯猛劇大本營之我班乃有此名貴珍品！

唯紅伶總集團之我班乃能演此空前猛劇

今晚夏令時間八時半開場

徇衆熱烈要求 明後两晚隆重獻演

☆雄視一切☆粵劇之王☆

馬師曾重新改編

賊王子

動員百餘人。耗資百餘億。費時六個月。今始克完成

★數十億元服裝★數十億元佈景★數十億元道具★

前次演出。向隅者衆。錯過此劇。畢生遺憾。

上海畫師洪三和特製活動變幻景

堂皇華麗靈秀宮之宮幃景。幻術變化平地升天飛巾景。行雷閃電靈山取寶之斬龍火景。騰雲駕霧之飛馬景

爲求偉大 再添活動新景 盡善盡美

全場恐怖 險峻山岩 山出龍 地現怪 山崩烈火 噴火龍 全台星 千變萬化 [illegible] 此場值回票價 此場特聘藝林畫社設計

海珠院霸演出請速定座

海珠院霸 徇衆要求 今晚重演

大太平劇團驚人新出品

馬師曾★紅線女

★攜手領導演出★

馬師曾先生新編得意傑作

妬火險焚琴

看過此劇，方知粵劇之新進步；看過此劇，方知舞台上之真藝術，

有西廂記之香艷溫馨。有紅樓夢之纏綿精緻。有桃花扇之哀婉淒清。有金瓶梅之銷魂蕩魄。劇情精彩

是人世間的真實事跡。是你我他的寫實生活。是社會上的血淚史詩。是普天下的明心寶鑑。

未看過此劇，錯過一生眼福。看過此劇，枉你做人一世。

☆今晚夏令時間八點半開場☆

白龍珠·曾君瑞·紅光光·羅彩燕·李雲克·劉宣·梁志覺

★今天日演★雷劈好心人★

太平戲院即演

☆[illegible]寧路·留票電話一三八七二☆

蜚聲海外☆百戰雄師☆載譽歸來☆劇我好戲

節義藝人 關德興(即)新靚就

長壽班霸 領導 新大陸劇團

煊赫陣容

越南鬚生 陳少伯 文武丑生 馮俠魂 清唱衣旦 高飛鳳 愛國藝人 關德興 紅牌艷旦 黃露霜 星洲生王 區少基 後起之秀 白玉崑

談雲山·黃碧霜 馮彩霞·李少芸 李景碧·張少芳 黃雪秋·曾師馬

今晚特演壯烈激昂成武節義三國名劇

關公守華容

特煩關德興開面飾關雲長

★表現舞台上之關工架★是粵劇藝術唯一之進步★

其他藝員演出·個個吻合身份敢謂不同凡響

人人皆識演關戲·看過此劇·方知演關戲之難·方知關戲中之奧妙

☆今晚夏令時間八點半開場☆

明天日演 一命救全家 明晚夜演新編猛劇 不教胡馬渡陰山

康靜佳

內外全科女醫師(兼理)

難孕婦女

徵求除虫菊粉

茲徵購除虫菊粉及殺虫粉，有意出售者，祈附寄小樣，並開明牌名，貨量及單位價格，投函本市(1)光復南路一〇九號阮文釗君洽，電話：一七八二一

遺失

本人於桂林淪陷時遺失廣州市立二中廿五年度高中畢業證書，除請補發外，特此聲明作廢 黃桂英啓

遺失聲明

本人自置吉屋一間坐落惠福中路週龍里門牌第六號……遺失該土地登記……特此聲明

遺失

本人不慎遺失身份証號碼北二字一七八號一紙……特此聲明作廢

遺失聲明

本人遺失機器總工會第九分會會員證……特此聲明作廢

遺失聲明

茲遺失廣東省政府秘書處卅七年度第(一〇)四號職員證乙枚……特此聲明作廢

留穗劇人第四次公演

★社會諷刺名劇★

日出

編劇作者：曹禺 導演：戴茁薹 地點：長堤青年會

演員陣容：羅愛珍 李斯 陸南勤 周晴 潘惠文 曹靜 王克 苗蔓 白雲 陳有名 文關 宋智芳

最後一天勿失機會

·爲嶺南大學工學院募款·

太陽在那裏（上）
——看「日出」後
左軍

當步出「日出」的劇場，內心的深處就跳出一個疑問——太陽在那里？是在那里，在這里，還是太陽不是我們的？在此，讓我們分析一下「日出」，理解一下曹禺作品底藝術生命的本質，還原出它的內蘊與面目，這對於曹禺作品的讀者與觀衆在研究的方法上供一些意見，想是不無意義的工作吧。

曹禺作品不僅風魔了整個中國劇壇，有無數的觀衆景仰這末一位才華充溢的劇作家；同時，我們尤其驚服他在創作技巧方面擴大了人們的視野，這已是多少人交口稱讚的事情了。

我們知道曹禺的作品祇有幾種：（一）雷雨。（二）日出。（三）原野。（四）北京人，（五）家，（六）蛻變及一部短劇「正在想」在這一列的作品中，我們可以發覺作者一貫的格調和延續性的理念。華美，曲折，偶合造成曹禺作品的因素，富于濃烈的「戲劇性」的作品，此種卓越的手法確是建立了曹禺的聲響，在一般人的印象中鑄刻下不可泯滅的成就。曹禺自「雷雨」一劇出現，這樣一個「千古難逢」的離奇故事，一齣希臘式的命運悲劇，混同亞里士多德的「使人憐憫和恐懼」的悲劇概念底產物。人物的出現，有他一定的造因，可是「雷雨」中人底關係與存在却隱藏着一個作者在主使，在劇的發展露出作者特意設計的痕跡，關于此：曹禺自已也在感覺厭倦「雷雨」「太像戲」了。[illegible]不是四鳳，周萍等，而是幕後的雷雨，宇宙間的主宰，作者的觀念，雖然「雷雨」陷入「自然發展的法則」的泥淖，完全與實生活隔離，但作者在圖意上已有突向社會的跡象了。

一場「雷雨」過後，在作者的憧憬中該是「日出」了。「日出」一劇顯然表現作者要求突進社會，描寫社會的形色，解脫雷雨前後的「驚熱」的情緒，然而，作者的理知又回復到一個恍惚的概念中，將憧懷寄托在「太陽」身上，和「一翠含著憤怒的寃魂」的哼精，誠然，作者意識到了「命運」的火坑，象徵「太陽」出來便可否決「損不足以奉有餘的社會，其質，它與「雷雨」一樣仍不脫觀念的制約。當「原野」一展開，它的竭力一反「雷雨」的「愛情與死亡」底命運魔力，而踏入「仇與死」的階段，仇虎便在如此情況下出現了。是作者始終跳不出觀念的牢籬，推不開個質體的局面，於是，仇虎在作者的誼下活葬在一復仇的原野裡，他無辜的代替作者做了一次命運的叛徒，可是仇虎的善良的民本質却喪失殆盡了。

作「北京人」可說是作者理想化的人物。[illegible]他酖溺於粗野善良的原始人性，一種[illegible]

[illegible]

我看了「日出」之後
卡莉

首先，我覺得現在搬演曹禺的「日出」是有着很大的意義。誰能說投機者的大豐銀行潘經理不是在此時此地隨處可以遇到的人物嗎？港幣弄到一日數起，影響物價直線上升，不也是潘月亭之流在搗的鬼，金八爺不正顯露出豪門資本的幕後人物嗎？

總之，「日出」這劇演出，在觀衆之前，我們感到人物不是陌生，故事不會陌生………一切也不會陌生，這不失戲劇就是反映現實的意義。

這不用多說，還是把我看這演出的劇藝上談談吧！

導演方面，他很能把握這劇的基調，完全沉浸在悲鬱的氣氛，熱鬧的場面，他祇是襯托主調的調劑作用。最可惜就是他沒有使全劇每一場面緊密聯絡起來，祇偏愛着每一場位置上的構圖美，這顯然會弄成散漫。

舞台技術上，這劇的演出，在裝置的設計上很有可取，因爲這個劇顧名思義是日出，以日出去象徵新生，昭示新社會的茁長，那把大窗放在舞台的中央，而且誇張地把寬度放大，加上燈光的運用巧妙，「太陽出來了！」的亮光，左旁邊設置兩門，使利着魔鬼樣的人物穿插，這確是增加氣氛使演員盡情表演，其次燈光裏，都達到要求，也許是爲了增加悲劇的氣氛，而致濁暗吧！不過，我以爲舞台燈光應盡到照明的任務，服裝就較差的一部門了，本來在都市裏演出以都市作爲背景的戲不應弄得這樣糟，甚至冷熱不分，有些演員穿襪，却又有些白色的，和安南綢的衣服，而却穿上了不合演員個性，胡四是慣於換衣服而講究穿的服飾也很不貼切於身份的舊東西，堂堂銀行家，博士等的服飾：……穿不像一份人道具也跟服裝一樣糟，電話鏡，……不能表現出力：大酒店上的設置，效果呢？電話人的打椿聲適的地位：：的啼，狗吠，電話響聲等音響的發出找不着

這種種技術上的充份表現出組織力薄弱，這是關乎導演人與舞台監督的責任。

台灣鄉下姑娘
劉崙作

無名木雕家——高國男（五日）

早早起來，在屋邊看見昨夜參加歡舞那位姑娘，在泉水邊用手洗着臉，和我點點首，又洗她的腿。這時，我覺得她很美，因爲竹筒的流泉，在她黧色的腿上亮起一條圓圓的光，充滿了彈力。如果看過這條腿，你便覺得都市女郎穿玻璃絲襪的腿是不美的。

× × ×

邱先生說下午和我下山了，我提出請他交帶高國男，讓我們多留幾天在這，但邱先生要和我離開這個幽美的山村，離開了這無名的木雕家！（另文描述高國男，因爲他是高山族中最優秀的年青木雕家。）

× × ×

就是假如沒有高山族的男孩和我搬行李，床板大的木雕的實物也搬不動的，像這塊以及刻有圖騰的山刀！（高國男送給我）這麼重，平地人就搬不下山了。過了鐵線橋，照着原來的路線歸去，在暮色蒼茫的田野里，我不時回頭戀望着泰武山。它藏着痛苦，奮鬥，幽美，快樂和創造！

佳佐——屏東（六日）

夜，搭不到糖廠的載蔗車返屏東，邱先生留我宿下派出所。燈下用晚餐，有副鄉長加納和一員警察伴談，并願我再來考察。其實，我願再來向高山族學習！

台南（七日——十三日）

沒有車，祇得由佳佐跑路到潮州。起初，這個高山族的男孩不願再搬運我的行李了，後來，我用手勢表示請他吃飯和錢，他才繼續前行。他指着肩膊，表示出行李重，壓得痛了，不錯，沒有他，只有車才能勝任。路上，車站上，貨車上，學校里：都以詫異的眼光望着這塊木雕。它充當了我的神秘伴侶，學習的標誌了。

我又回到了台南，重見鳳翔他們。這里的教師，學生，工友都來看我帶回來高山族的木雕，尤其是高山族的學生，知道我去訪問過泰武山，和我談論，流露出喜悅的情緒。

一中蘇校長，中華日報副社長冠兄都曾幫助過我，他們聽着我二十天來南部寫作的經過，像他們自己做了一件事那麼高興！我馬上寫信給師院考察團諸同學，希望他們把我的收獲當作他們的工作之一，來看石牌，報告着種種見聞與南部的工作者；我將回到[illegible]

歸程（十四日——二十三日）

一夜火車，帶着歸程的夢，我在想念許許多多朋友。因爲船員和警察打架，把高雄輪臨時開走了，而我的行李也給它開走了，使我担心與沉悶了一週間，我應當責備基隆警察局這個警員，他要一個旅行者找鄰里長簽名蓋章，辦理出入口證；但我異常感激台中輪船長，他援助了一個藝術的工作者。三日三夜的海航，我遠離了綠島，再回到有荔枝的地方。

【全文完】

千秋京劇團移師警樂劇場！

重新整飾陣容・明晚開演

曹操八十三萬人馬下江南・

大打北派
一、長板坡趙雲救主
二、諸葛亮舌戰羣儒
三、南屏山孔明借風
四、苦肉計黃蓋受刑
五、連環計火燒赤壁
六、華容道義釋曹操

唱做當優

留票電話 一三九五七

全體劇員落力拍演

開始定座 △票價▽ 包廂三十五萬元 特等二十五萬元 頭等十五萬元 超等五萬元

劇場：警樂　定座處：一、劇場，二、太平南路白宮酒店賬房

中華・金聲・大華・廣州・美華・新斯 六院聯映

空前創舉

前集「八年離亂」　後集「天亮前後」

震撼中國影壇的文藝巨製

一江春水向東流

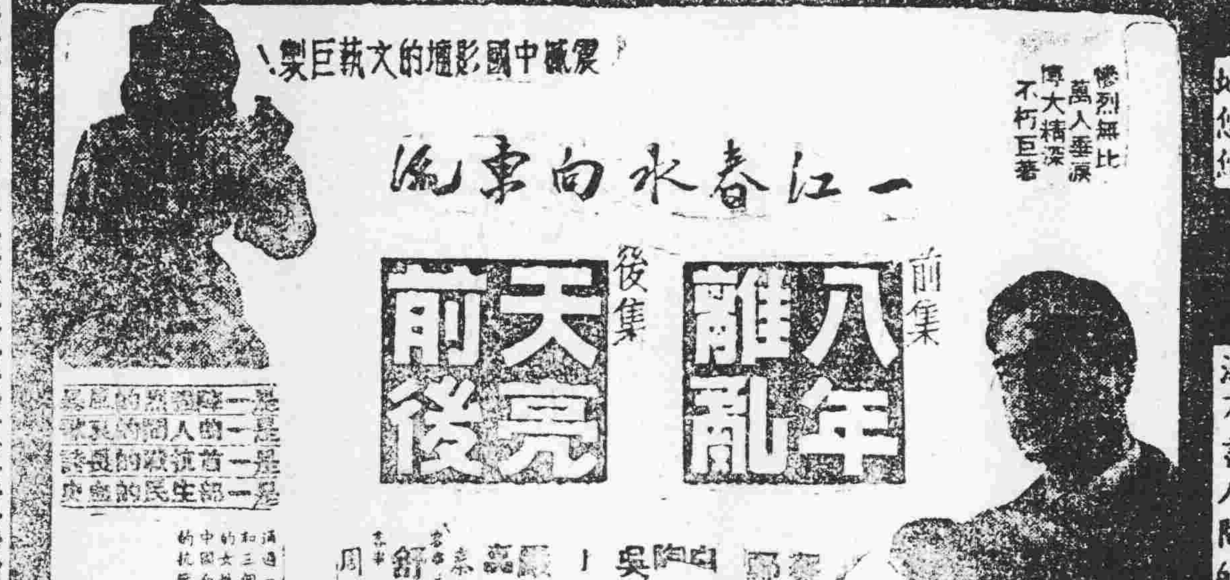

前集 八年離亂　後集 天亮前後

天悠悠 地悠悠

慘烈無比 萬人垂淚 博大精深 不朽巨著

流不盡民族的苦難 淘不盡人間的哀愁！

白楊 陶金 舒繡文 上官雲珠 吳茵 嚴工上 高正 周伯勳

永漢 中山 兩院聯映（新時間）即日

利華公司武俠打鬥浪漫諸趣精彩品

關氏旗下四虎將打真軍

爭持於懸崖峭壁 活躍於刺刀邊沿

下期兩院聯映 粵語歌唱片 春風得意 薛覺先 白燕 三大名曲 薛唱

第十甫 新新

到處擠擁 到處哄動 粵語片霸

花蝴蝶 上集

夏時間 一點半 三點半 八點正 九點半

粵語片獲歐洲放映者以此片爲第一部

連日狂滿 最後一天 明天起繼續獻映：下集 大結局

陸飛鴻 葉弗弱 李小紅 黃新雪梅 梁國風 馬笑英 合演 大精華結聚 請看全豹

徵聘女職員

某行擬聘女職員一名，要精通英文漢文亦須相當程度，待遇從優，如願就斯職者請電一〇五七或一七三八九與陳君接洽，當詳細情形奉告

東山洋房出讓或出租

茲有東山竹絲崗一座，佔地四十井，有花園車房，洋房廚房等，擬廉價出讓或出租，有意者請每日上午電話一〇三六五號接洽

遺失三輪車牌啓事

本人有三輪車乙輛經領卅七年車牌爲第二七二二號，該車前牌於本年四月日遺失，除呈報市府公用局補發外，特此登報聲明作廢

新華

兩點正 三點九 七點九 九點半（夏令時間）

壯麗五彩 蓋世才華

荷路・瑪格烈　尊・菲茜（領銜主演）

武俠巨星 嬌艷女星

環球槍戰格鬥巨片

下期換映 傑克倫敦傳記改編巨片

塞外爭雄記

東映好片的小型院 大德

環球七彩傳奇名片

胭脂奴

新星戲院

即映 粵語 奇情 曲折 恐怖 巨片

新生晚報長篇小說改編 司馬夫奇大神探案

借屍還魂

吳楚帆 白燕 劉克宣 容玉意 合演

下期放映 彩色片 彩紅曲

前上海中國精神學會長 汕頭神經病院名譽顧問 催眠學博士

鮑芳洲 遷寓

惠愛西紙行街一三九號

照常教授精神修養 自己催眠 精神療病法

凡失眠，疑懼，面赤，吃音，强迫觀念，心理變態等患者，一般修習自能心機一轉疾患消除，尤以偏枯羸疾：腦痛，高血壓，肺癆，神經衰弱者不可不學 診所：香港靈感備腸利大廈三樓設備最新電療器械：綜合物心理學療法專醫一切藥石無靈症及婦科各種風濕痛症說明書函索即寄

遺失

鄙人遺失駐衛警領章乙枚82 49號 駐衛警湯金

醫咳專家 曾少珊贈醫

咳血 痰喘 金潮熱 破快速愈

剪券到診免費 龍津中路

遺失啓事

本人於三七年四月二十七日在順德大良遺失粵中師管區司令部第（？）號證章乙枚，除呈請補發外，特登報聲明作廢 劉冲平

承頂聲明

本堂頂受本市仁濟路門牌第三十八號百福昌所有全盤傢俬水喉電燈鐵閘行底，定期五月八日交易，對於出頂人百福昌如有任何權利主張，希於交易期前向出頂人理妥，一經交易，上述各物即屬本堂所有，嗣後有任何轇轕亦概與本堂及上述各物無涉，特此聲明 合和堂啓

買山地聲明

本人憑中買受劉煥楷個人自置壽基壹穴，座落本市小北外土名小鳳崗坐西向東，深長式丈七尺，橫活壹丈四尺，上至鍾山，下至盧山，左至劉山梁山，右至盧山，四至分明，即日立貼交定，訂明本月十三日立契交易，如有一切轇轕及權利主張，希於期前與劉煥楷理妥，一經交易清楚，概與本堂無涉，除標貼外，特此登報聲明 黎福成堂啓

廣州市公用局公告
穗用一照字第72號

茲據中國國民黨廣東省黨部函開以前向湛江市劉漢森購得1935型雷腦（Renault）小汽車一輛，引擎號碼爲50982，向本局聲請登記，因證件遺失，本局按照無確證來源汽車處理辦法由本局依法先行登報公告，征詢異議，如有人對上開汽車有權利主張，時應於登報日起十日內向本局聲明異議並提供權利憑證，逾期以自願棄權論，本局不再受理，即行發給牌照，任何人不得再有異議，合行公告如上

中華民國卅七年　月　日　廣州市公用局

香港黃洪注意

黃洪：汝不告而去，予痛不欲生，十載恩情，君何忍心，既不念予，亦當念三兒飄泊無依，予病體未痊，見字速回 妻杏輝

廣州市植物油輸出業同業公會成立啓事

本會呈奉廣州市政府社會局核准成立，謹於五月三日假市商會禮堂舉行成立典禮，恭請各界貴臨指導 廣州特別市黨部 廣州市物油輸出業同業公會籌備會啓 會址太平南路一二三號大地公司二樓

炎夏將至 換季及時

新到薄絨毛葛上蔴邦必治

港粵 大東方洋服

西濠口新亞酒店隔壁 電話：一三八三二

敢誇全市 貨式最多

大胖子和過瘦者的——福音！

最近發現的——維他命肌酸 是維持人生正常的脂肪之新陳代謝可使過肥。過瘦者的體格改正此種維他肌酸爲

華大製藥廠一九四八年出廠的

飛騰補腦健身片 含量最豐富

本品化學名是PHYTIN內含燐22%鈣12%鎂15%除此外有維他命B B6和合有上述豐富的維他命肌酸服用本品不獨能糾正過肥和過瘦的體格

且有下列偉大之功能本品世界除瑞士外爲本廠獨有對國家一大貢獻

各界祈注意焉

1 有機磷質 能促進大腦及神經系統發育和健全此項磷質爲神經細胞及生殖細胞之重要成份對於先天性神經衰弱及銷耗過度等能收非常之功

2 有機性能 能健骨骼之發育對於發育中之兒童及患有肺病及預防疾病者尤倍重要鈣與磷對於生命有同等之價值。

3 維他命B1 B6 能預防及治療脚氣病及有抗皮膚炎作用已爲人皆知之事實。

4 綜合效力 飛騰有激勵身體新陳代謝之功僞極良好補腦補血滋養强壯劑能助長食慾使營養佳良機能强健嬰兒及孕婦尤宜常服。

每瓶售價卅萬元 新上市暫收五折

監製者：前台灣武田藥廠廠長丘晨波藥師

總發行上海華大藥廠廣州分行十八甫八十八號 電話：一〇九五八 電報：一〇五九

市配售處力求改善 勗勉糧商自愛

一經查明决依法辦理

近日米劣價昂領者少

【中央社訊】售糧處消息：穗市計口售糧食，係由四月一日開始實行，迄今已屆一月，大部份之轉售商及承銷商，均能深明大義，努力從事售糧工作，同時更得本市糧食公會何理事長文……

蔣主席在國大閉幕典禮中致詞

一切措施必遵憲法 爲國効忠爲民服務

閉幕主席致詞全文如下：……

配售米質劣影响 上白米人心看好

昨日米價續昇十餘萬元

【專訊】穗市糧食市場，外來米源不接之時，在青黃不接之時，本月初……

更換六個縣長 名單昨已决定

【專訊】上星期二省務會議通過更換之六縣縣長名單，頃據省府消息，已决定如下：……

前日勞動節大會 致敬蔣主席

并電慰勞戡亂將士

【專訊】粵穗勞工慶祝「五一」勞動節大會……

軍管區增設副司令 陳公俠充任

【博愛社訊】粵省軍管區司令部……

家犬外出須戴口罩

【專訊】本市警察局近來發現瘋犬甚多……

續展一天

十萬山人畫展

【本市訊】十萬山人孫星閣畫展，於四月廿九日起在文德路中山圖書館開幕……

中海艦即返穗

組建國協會

【中央社訊】孫副主席發起組織建國協會……

小廬同志社擁護

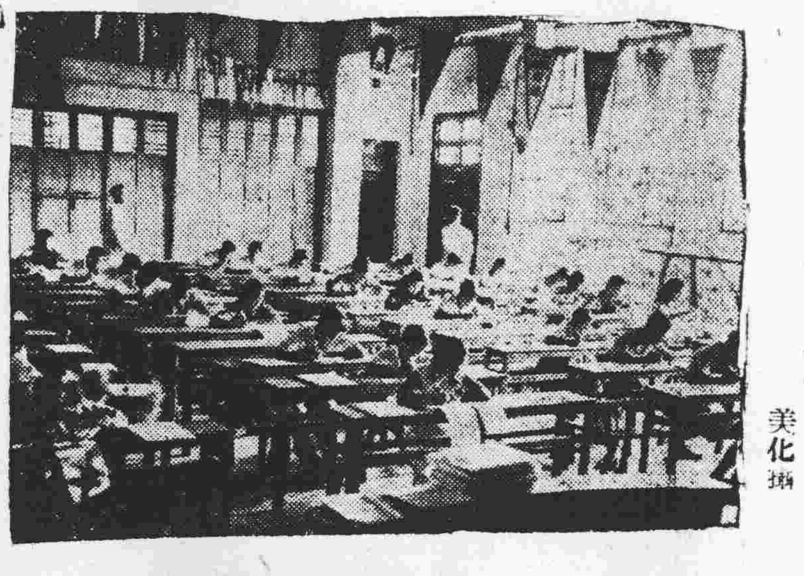

中學生英文論文决賽情形　美化攝

中學生英文論文决賽 前日假廣州大學舉行

【本市訊】美國新聞處主辦之全市中學聯合英文論文決賽，於星期六（一）日上午假廣州大學禮堂舉行……

推行國民義務勞動 督導團改組

省府籌設設計委員會

【中央社訊】行政院對於國民義務勞動問題……

三區公路局等慶祝勞働節

【中央社訊】第三區公路局……

穗市點滴

謠言惑衆 賣劉伯溫符 兩男子被拘

【專訊】昨（二）午一時，河南南華東路有士人二名，手持紙符一批……

救濟團滙撥各基團工欵

【本市訊】美國援華救濟團華南辦事處……

針對共匪陰謀 加强清剿部署

糧食已趨穩定

汕市長李國俊暢談汕政

治安極有良好效果 建設依照計劃實施

【專訊】汕頭市長李國俊，昨（二）晨返汕……

梧州禁影 假鳳虛凰

勞働節 南海工界熱烈慶祝

【南海專訊】南海工界……

全運裁判會議 定四日在滬中行舉行

招待晚餐每客十五萬

【上海航訊】大會裁判會議定四日……

民大考試 須持學生證

廣大工商兩院准增學系

全運花絮

檀島制服肉感香艷 菲僑團旗繡猛獅 僑胞熱望勿澆冷水 滬僑團住潮州會館

準備不週得個亂字 廣東選手祇帶毡子 冷得發抖要借棉被

全運裁判名單公佈

【上海航訊】大會……

中大農系三組 呈准均改學系

【南京航訊】國立中山大學呈請教部……

葉觀雄偕蔣抗日 投選手營

粵體育之花同行

各校紀念「五四」運動

中大提前發放獎學金及公費

【專訊】本市有關治安當局……

全運火炬接力 傳遞主席訓詞

分段路程

【上海航訊】全運大會……

北職校長被控貪污

【專訊】省立北江……

教育零訊

全運電版 刊第二版

計會開公

廣東全省水災緊急救濟委員會救濟款收付會計報告表

中華民國36年6月21日起至37年4月30日止

借方 餘額	借方 截至是月底止累計數	科目	貸方 截至是月底止累計數	貸方 餘額
$14,075,026.00	$9,190,128,811.56	現金	$9,086,053,785.56	
7,177,133,701.51	44,734,593,700.92	銀行存款	37,557,258,999.41	
48,502,735.50	12,309,394,831.97	應收票據	12,260,892,096.47	
20,005,333,000.00	31,370,212,134.00	暫付款	11,364,879,134.00	
	2,445,202,665.02	暫收款	2,473,802,665.02	$28,600,000.00
		借入款	10,000,000,000.00	10,000,000,000.00
	31,036,880.00	救濟款收入	52,243,833,589.51	52,212,796,709.51
		救濟物變價收入	62,544,792,936.32	62,544,792,936.32
		利息收入	350,269,286.89	350,269,286.89
6,901,528,700.00	6,901,528,700.00	救濟款支出		
7,750,815,245.00	7,750,815,245.00	工程費支出		
2,734,459,959.82	2,734,459,959.82	辦事費用支出		
17,394,403,016.00	17,394,403,016.00	購存救濟物支出		
272,330,000.00	272,330,000.00	撥付辦公各費		
62,837,857,548.89	62,837,857,548.89	撥付建工會建工基金		
125,136,458,932.72	197,881,783,493.17	合計	197,881,783,493.17	125,136,458,932.72

救濟款結存明細表

本會保管組存國幣		$14,075,026.00	央行	492	户	$37,648,362.96
銀行結存國幣：			中行	1862	户	5,018,131,294.69
國庫	5260 户	590,200.00	交行	2667	户	3,402,900.00
省行漢民分處	650 户	397,942,538.92	農行漢民分處	284	户	4,458,355.00
省行長堤分處	1173 户	46,491,300.00	郵匯局	1080	户	2,491,980.00
省行總行	1112 户	1,411,712,723.60	廣東銀行	585	户	791,830.00
市行總行	711 户	11,971,690.84	另存港幣			HK$5,762.21
市行惠愛分處	212 户	2,152,380.00	另存美元滙票			US$240.53
央行	489 户	239,544,145.50	另存英鎊滙票			£232-1-5

附註：(一)本會人員均由各機關調用不支本會薪給所以公費係在利息收入撥付 (二)港幣共收HK$736,833.… 除支找現撥郵轉理費及購買工賑穀……共支$731,074.… 外實結存$5,762.21 (三)美元滙票共收US$868.19.84 英鎊滙票共收£1613-2-0 除撥建工委員會…基金外結存美金US$240.53英鎊£232-1-5 (四)暫付款內暫付賑穀$19,700,000,000.00

監核委員會審核　常務委員會　會計組編製